寫眞週報

內閣情報部編輯

七月卅一日・第百廿七號・十七ノ七

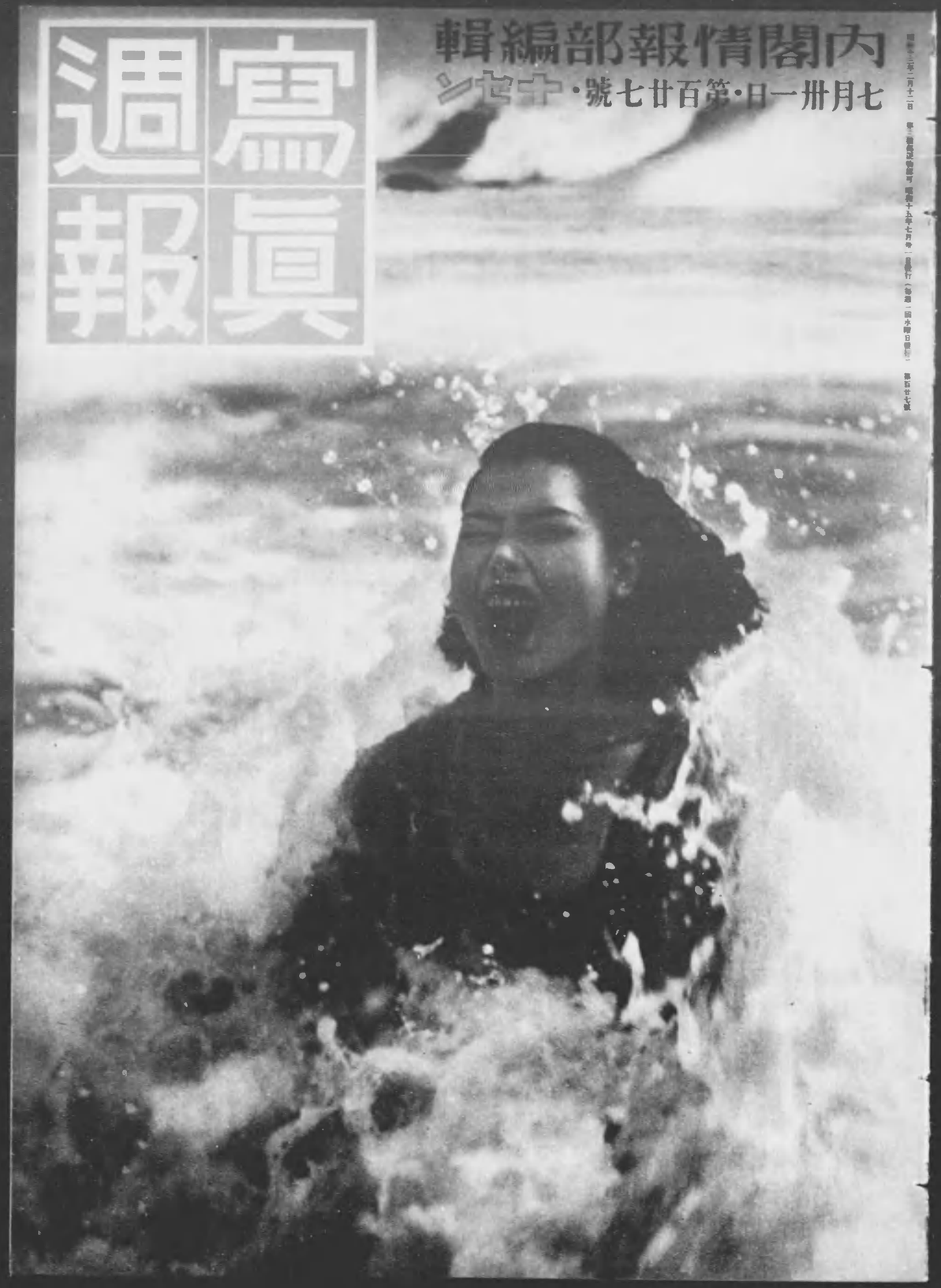

海軍部隊鎭海に奇襲上陸

さる七月十五日、わが海軍は支那沿岸封鎖の完璧を期するため、佛印ルート及びビルマルートと併行して蔣政權に抗戰物資を補給してゐた寧波、福州、溫州を中心とする浙贛ルートの封鎖を宣言したが、更に十六日未明、艦艇、陸戰隊、航空部隊からなる海軍部隊は寧波ルート禁絶を完全にするため、杭州灣方面に新作戰を展開、同じく十八日寧波防衛の前進陣地たる鎭海攻略に向つた。わが陸戰隊各部隊は鎭海要塞の一角に奇襲敵前上陸を敢行、僅か二日で鎭海縣城に突入し、城壁高く軍艦旗をひるがへした

⇧艦舟に乘り移つていよ〳〵奇襲上陸、息詰るやうな緊張の中に鐵の意志が閃く

⇨軍艦旗の進むところ敵なし、わが陸戰隊の精銳は杭州灣を望み鎭海に向よ

撮影　日本ニュース映畫社

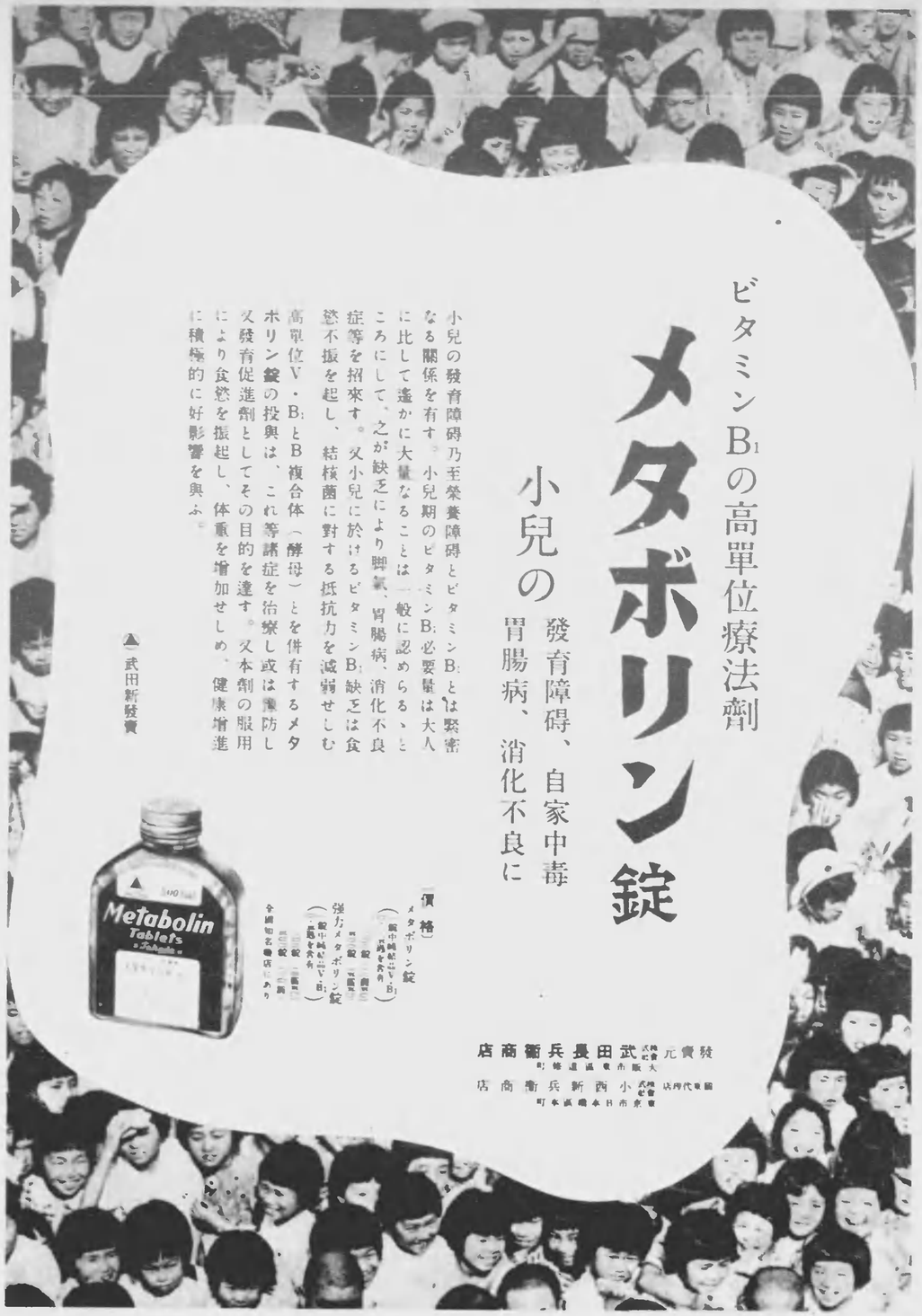

ビタミンB₁の高單位療法劑

メタボリン錠

小兒の發育障碍、自家中毒
胃腸病、消化不良に

小兒の發育障碍乃至榮養障碍とビタミンB₁とは緊密なる關係を有す。小兒期のビタミンB₁必要量は大人に比して遙かに大量なることは一般に認められるところにして、之が缺乏により脚氣、胃腸病、消化不良症等を招來す。又小兒に於けるビタミンB₁缺乏は食慾不振を起し、結核菌に對する抵抗力を減弱せしむ

高單位V・B₁とB複合體（酵母）とを併有するメタボリン錠の投與は、これ等諸症を治療し或は豫防し又發育促進劑としてその目的を達す。又本劑の服用により食慾を振起し、體重を增加せしめ、健康增進に積極的に好影響を與ふ

▲武田新發賣

〔價格〕
メタボリン錠（銀中瓶入百六十錠）
強力メタボリン錠（銀中瓶入百六十錠）
全國知名藥店にあり

發賣元　武田長兵衛商店

第二次 近衛内閣成立す

新體制確立の輿望を擔つて第二次近衛内閣は擁爽と登場した。近衛首相は親任式を了へた七月二十二日夜の初閣議散會後左の談話を發表した

私は圖らずも再び大命を拜し爾來謹みて洵に恐惶に堪へません。粉骨碎身全力を盡して輔弼の重責を果し以て聖恩に酬い奉りたいと存します。今や皇國は東亞新秩序を建設しつゝ世界未曾有の轉換を推進してゐるのであります。私は新時代の要望に應ふべく一億國民と共に一意擧國の精神の發揚に邁進したいと思ひます。國民諸君の心からなる御協力を切望する次第であります

内閣總理大臣 近衛文麿（五〇）
貴族院議員 正二位勳一等公爵
京東年七同　身出府京東　大正五年　辛科法大京東年六正大　青年
議院同年八同　員議院族　昭和　長議院同年六和昭　理總閣内月六年二十和昭　臣大理總閣内月六年二十和昭　長官
月六年十五十同　閣内近衛文麿に大命降下　辭を長議同月六年十五十同　臣大理總閣内月六年二十和昭　長官

内務大臣 安井英二（五一）
貴族院議員 正三勳三
京東年七同　身出府京東　大正九年　辛科法大京東年六同　業卒
經を事知府阪大　事知縣山岡　りたと官事理府
臣大部文の閣内近衛一永に命拜大閣内同　てし選に員議院族貴院議衆
同十三年十二月貴族院議員に選出さる

海軍大臣 吉田善吾（五六）
特命全權大使 海軍中將 勳一等功三級
和昭　辛校學兵軍海年七十七治明　身出縣賀佐
司豫總合聯　第二艦隊司令長官　官
九年軍海中軍特　令長官兼第一艦隊司令官を經て昭和十四年九月より
南内米　部阿て經を官
閣内の海軍大臣　留任

農林大臣 石黒忠篤（五七）
貴族院議員 正三勳三
東京府出身　明治四十一年　辛科法大京東年一十四治明　身出府京東
務商農　辛科法大京東年一十四治明　身出府京東
を長局務農同　長局糸蠶者林農にし出擢を廳省
十同　め勤を官次林農の閣内養犬年六和昭て經
二年産業組合中央金庫理事長となり　長事理庫金央中合組業産

企畫院總裁兼任無所屬大臣 星野直樹（四九）
貴族院議員 正三勳四
東京府出身　大正六年東大法科　辛科　昭和七年七
月大藏省書記官を退官　局務事理政財　官書記官
更官藏大　官長次參政財　長次官　局務事理政財
二十和昭て經を官長局務事理政財　長官
七年月滿洲國總務廳長官　國滿洲國總務廳長官

大藏大臣 河田烈（八六）
貴族院議員 正四勳二
七年同　辛科法大京東年一十四治明　身出府京東
四和昭　長局計主省藏大年三十正大　屬藏大月
官次務拓閣内藤齋年七同　官次藏大閣内口灣年
員議院族貴　長官記書閣内の閣内田岡年九同

陸軍大臣 東條英機（六五）
貴族院議員 勳一等 陸軍中將 正四勳二
昭　辛校學官士軍陸年八十三治明　身出府京東
第　長課東軍參關　級進に將中月二十年一十和
月二十年三十同て經を官次軍陸の閣内衛近永一
るらせ補に監總空航軍陸を官の代初

内閣書記官長 富田健治（四五）
貴族院議員 勳一等 正五勳三
内年三和昭　辛科法大京東年十正大　身出府都京
と長局保警　長課安保局保警　りなと官務事
るなと事知縣野長月二十年三十和昭　事知縣野長月二十年三十和昭　進累

商工大臣 小林一三（八六）
貴族院議員 勳一等 正三勳三
にもとと卒業義應慶年五十二治明　身出縣梨山
年八和昭て經を役重の社會各　社入に行銀非三
商と交修伊日年五十同　るなと長社の燈電京東
次し伊渡てしと表代國帝めたの議商題問業種國

司法大臣 鱒見章（五五）
貴族院議員 勳一等 正三勳三
もとと卒科治政大早年二十四治明　身出縣城茨
當に員議院議衆以來年五和昭　り入に界郷擇に
内衛近次一第月六年二十和昭　回三とるす還
長官記書閣内の閣

法制局長官 村瀬直養（一五）
貴族院議員 勳二等
し出擢を陽省務商農　卒科法大東　身出縣知愛
局務商商省工商　長部二第局制法　官監業營
商の閣田内閣内廣年一十和昭て經を官長局許特　長
ため勤を官次

遞信大臣兼鐵道大臣 村田省藏（六三）
貴族院議員 勳二等
にもとと卒商高京東年三十治明　身出府京東
同　役締取務專社同年九正大　臨に船商阪大
員議族貴年四十同　るなと長社役締に社同年九
るさ選勤に

文部大臣 橋田邦彦（五九）
貴族院議員 勳四等
七正大　辛科醫大東年一十四治明　身出縣取鳥
昭　格昇に授教校同年一十同から授教助大東年
和十二年一第等高一學學校授教兼長授教大東兼授

外務大臣兼拓務大臣 松岡洋右（六一）
貴族院議員 勳一等
大立州ンゴレオ國米年三十治明　身出縣口山
事領總年十正大　がたつ入に者務外　辛科法學
會盟聯際國ヴーネユジ年七和昭　官退に後最を
るなと議參閣内　最總鐵滿養の　表代國帝議

アジア歴史資料センター
Japan Center for Asian Historical Records
http://www.jacar.go.jp/

佛印監視員隨行

第二報

支那

⇨わが監視所のある老開驛

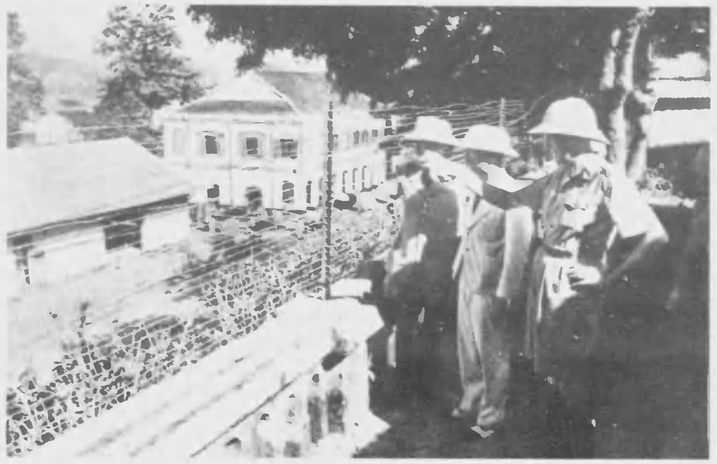

⇨監視所から老開驛を見下す監視員一行

老開の鐵路は外された

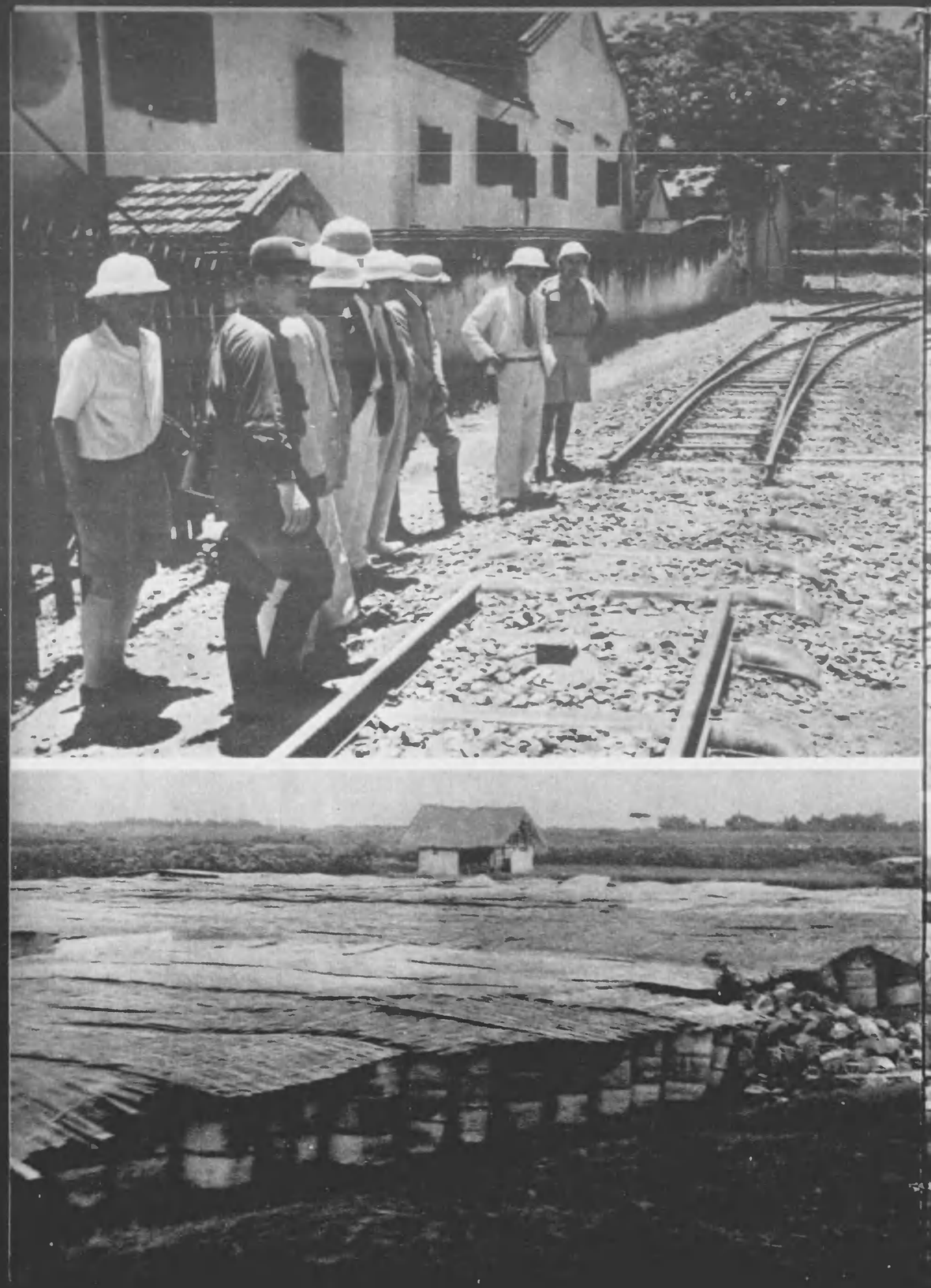

佛印側が自發的に三メートル餘取外した鐵線を視察する西原少將（向つて右から二人目）

⇨老開、ハノイ間の某驛附近で發見した燥藥用のガソリン罐

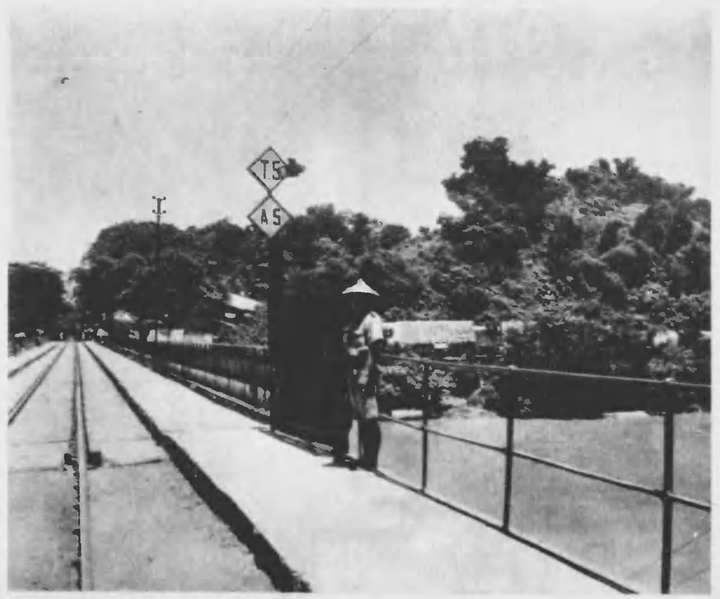

⇨ナムシー橋から支那領を臨む。警備の土民兵から手前が佛印

最新設備開南出來 寫眞

諒山の輸送路は絶たれた

⇨ 國境に嚴乎として佛印側をにらむわが南支第一線部隊の警備兵

佛印監視員隨行第二報

⇨ 完全に遮斷された國境に握手する豪本鎭南關守備隊長と佛印連絡將校、

⇨ 鎭南關の門壁にでか〳〵と書かれた抗日宣傳文

⇨ かつての攻防の焦點諒山驛

佛印國境を往く

内山林之助手記

七月十二日、西原委員長が筆々初の國境視察に行くことゝなつた。一行は委員長以下七名、佛印側からはチボー少佐他警察官數名が同行し、午後八時半、漸く夕闇せまるハノイを後に老開を目指して出發。ハイフォン、ハノイ、老開を結ぶ所謂滇越鐵道は、事變前は機關車も貨車も小型で輸送力も小さかつたが、事變勃發以來アメリカから大型のものを輸入して輸送力はぐんと充實されてゐる汽車はソンコイ河に沿ひ、花々たる水田の中をひた走りに走る。窓外の闇を螢が美しくとび交つて、窓から吹きこむ涼風がたまらなく氣持ちよい

汽車は翌十三日の午前六時半、老開の二キロ手前のポモイに着く。白い背廣にヘルメット姿の西原委員長は出迎への老開市長、守備隊長、警察署長と握手の後、直ちに自動車で老開監視所に赴く

監視所は老開驛を見下し、汽車の出入を充分監視できる地點にある。建物は市長の別邸であるが周圍には鐵條網が張りめぐらされ、機關銃々座まである。入口他四ヶ所には歩哨が立ち、土民兵一ケ中隊が嚴重に警戒をしてゐる。連絡中の西原將軍が『まるで監獄だね』といはれたが、正にその通り佛印當局も亦嚴重にわれ〳〵を監視してゐるのだ

老開は人口四千、うちフランス人は三十名許りの小さな町だが、遠く奇怪な陵線を描いて連る山山を望んで、風光は中々明媚である

十一時、愈々國境線ナムシーブリッヂを檢分に行く。ナムシーブリッヂは幅四、五メートル、長さ約百五十メートル、橋際には佛印側の稅關出張所と屯所とがあつて土民兵が警戒に當つてゐる

先方支那側を見れば、ゐる〳〵、支那兵が青天白日旗をひるがへして同じく橋際に頑張つてゐる

橋際から三十メートルの地點で、レールが三メートルばかり取り外されてゐる。これは去る三日わが監視團到着と共に取外されたもので、事變勃發以來援蔣ルートとして敵性を發揮しつゞけた國境は完全に遮斷されたのだ

われ〳〵に氣付いた支那人、支那土民兵が橋の中央まで越境してくる。支那の狙撃兵が銃座につ いてこちらをちつと睨んでゐる。無氣味な一瞬だ

早速カメラを向けると『ぐづ〳〵してゐると支那兵に發砲されますよ』と佛印の將校に注意されてあはてゝひき下る

一行は再び自動車に分乘、ナムシー河に沿つた自動車路を老開に歸る

×

七月十五日、鎭南關に向ふべく、午後一時頃監視員本部から晝食その他を積んで國境に向ふ五臺のトラックの一つに便乘して出發、滇越鐵道に沿つて北進する

ハノイから諒山、鎭南關に至る百五十キロの自動車道路は幅五メートル餘、コンクリート又はアスファルト舖裝の堂々たる近代的道路である

諒山に近くなるほどこの地方は家も人の服裝も目立つて支那式になつてくる。農家の女たちは日本の婦人のやうに帶を結んでをり、頭にも內地の東北地方に見るお高祖頭巾風のものを冠つてゐる。今は丁度田植の盛りで、百姓たちの菅笠姿も內地と少しも變つてゐない。こんな風物を打ち眺めながら峯傳ひに峠を一つ越すと間もなく諒山につく。ハノイからこゝまでトラックで四時間である

諒山は人口四千、山にかこまれて天然の要塞となつてゐる。海拔三百メートルで氣候もハノイよりは遙かに涼しい

十六日午前七時諒山出發、十數キロ行くと國境第一關門にぶつかる。こゝで嚴重な通行檢査をうけるといよ〳〵國境入りだ。數分にして去る六月三十日わが軍が敢然日章旗をかゝげた天險鎭南關が眼界に現はれた。おゝ、見える、佛印國境から約百メートルの彼方にわが軍の日の丸の旗が鮮やかに見えるではないか。われ〳〵のトラックはストップを命ぜられた。右手の山頂には佛印の監視所があるのだ。この監視所に側を通じると、佛印連絡將校はニコ〳〵しながら大きくうなづいてわれ〳〵の來たことを監視所の突端からフランス國旗を振つて日本軍に合圖した

わが軍との感激的な連絡は成つた。そして鎭南關の城壁の上には今や日章旗が翩翻とひるがへつてゐるのだ

アジア歴史資料センター
Japan Center for Asian Historical Records
http://www.jacar.go.jp/

赤誠は翼となつて

北支在留半島同胞の獻納機

飛び立つた新興號獻納機命名式

支那事變三周年を迎へた七月七日、北支の一文字山では盛大な日本人大會が開催されたが、時を同じうして東單練兵場では在留半島同胞の愛國機獻納式が擧行された

この日畑陸相の代理として、多田北支最高指揮官が臨席、在留半島同胞多數參列の下に獻納機は『愛國四六五號朝燕』と命名されたこの半島同胞の血と汗による報國の熱意を表徴する『朝燕』は直ちに北支陸空軍に編入され、輝く出陣を待機してゐる

修祓の儀行はる

陸相代理多田北支最高指揮官の愛國獻納機命名

撮影　北支派遣軍報道部

參列した半島の國防婦人會員は感激と飛ぶ『朝燕』の勇姿を見上げる

時の話題

大命を拜して

内閣總理大臣　近衛文麿

今回圖らずも大命を拜しまして、國政處理の任を擔當するに至りましたことは、私のまことに恐懼に堪えざるところであります。この機會に所感の一端を披瀝しまして、ひろく國民各位に御挨拶申上げたいと思ひます

御承知の如くに、世界の情勢は、最近に於いて急轉直下いたしまして、刻々重大な局面を見たのであります

現今の世界秩序は動搖うごいつゝ變革して今や世界の諸地域にまで及ぼうとしてをります。私は茲に樞密院議長を辭職いたしましたが、これは世界のこの重大な變局に際し、わが國に於きましては必ず國内體制の一新を圖らなければならないと考へましたからであります。而して、微力をこれに盡さんと決心したからであります。蓋し國内に種々の意見が對立して、互に相爭ふといふことでありましては、力を外に專にし得ず、左顧右眄して勇斷の機會を失ふからであります。思ふに從來政黨の弊害はこゝにあります。その一つは、立憲の發行に於きまして、自由主義をとり、民主主義をとり、或は社會主義をとりまして、その根本の出發點、人生觀が、互に國體と相容れないものであるといふ點であります。これは今日迄に屢〻、其の實例を見たのであります。これでは國内が政治的に統一せられないことになります。その二つは、議會政治の運用に關しまして、政黨が政權の爭奪に專念するの餘り、往々にして、全體の立場を忘れ、部分的利害に捉はれ、ために舉國一致の實を擧げ得ざる憾みがあつたことであります。その三つは、政黨が常に政權爭奪の地位にあるために、常に政權を繞る爭ひが絶えず、ために政治が安定を缺き、從つて國民生活の安定を期し難かつたことであります。その四つは、政黨が政權を爭ふ結果、政策の樹立に當りましても、眼前の人氣を中心として、國家永遠の大計を忘れ勝ちであつたことであります。その五つは、政黨が政權を爭ふ結果、政策の樹立に當りましても、眼前の人氣を中心として、國家永遠の大計を忘れ勝ちであつたことであります。その五つは、政黨が政權を爭ふ結果、政策の樹立に當りましても、眼前の人氣を中心として、國家永遠の大計を忘れ勝ちであつたことであります。その六つは、政黨が政權を爭ふ結果、政策の樹立に當りましても、眼前の人氣を中心として、國家永遠の大計を忘れ勝ちであつたことであります。その七つは、政黨が政權を爭ふ結果、政策の樹立に當りましても、眼前の人氣を中心として、國家永遠の大計を忘れ勝ちであつたことであります。その八つは、政黨が政權を爭ふ結果、政策の樹立に當りましても、眼前の人氣を中心として、國家永遠の大計を忘れ勝ちであつたことであります。その九つは、政黨が政權を爭ふ結果、政策の樹立に當りましても、眼前の人氣を中心として、國家永遠の大計を忘れ勝ちであつたことであります。その十つは、政黨が政權を爭ふ結果、政策の樹立に當りましても、眼前の人氣を中心として、國家永遠の大計を忘れ勝ちであつたことであります。その十一つは、政黨が政權を爭ふ結果、政策の樹立に當りましても、眼前の人氣を中心として、國家永遠の大計を忘れ勝ちであつたことであります。その十二つは、政黨が政權を爭ふ結果、政策の樹立に當りましても、眼前の人氣を中心として、國家永遠の大計を忘れ勝ちであつたことであります。その十三つは、政黨が政權を爭ふ結果、政策の樹立に當りましても、眼前の人氣を中心として、國家永遠の大計を忘れ勝ちであつたことであります。その十四つは、政黨が政權を爭ふ結果、政策の樹立に當りましても、眼前の人氣を中心として、國家永遠の大計を忘れ勝ちであつたことであります。その十五つは、政黨が政權を爭ふ結果、政策の樹立に當りましても、眼前の人氣を中心として、國家永遠の大計を忘れ勝ちであつたことであります。その十六つは、政黨が政權を爭ふ結果、政策の樹立に當りましても、眼前の人氣を中心として、國家永遠の大計を忘れ勝ちであつたことであります。その十七つは、政黨が政權を爭ふ結果、政策の樹立に當りましても、眼前の人氣を中心として、國家永遠の大計を忘れ勝ちであつたことであります。その十八つは、政黨が政權を爭ふ結果、政策の樹立に當りましても、眼前の人氣を中心として、國家永遠の大計を忘れ勝ちであつたことであります。その十九つは、政黨が政權を爭ふ結果、政策の樹立に當りましても、眼前の人氣を中心として、國家永遠の大計を忘れ勝ちであつたことであります。その二十つは、政黨が政權を爭ふ結果、政策の樹立に當りましても、眼前の人氣を中心として、國家永遠の大計を忘れ勝ちであつたことであります。その二十一つは、政黨が政權を爭ふ結果、政策の樹立に當りましても、眼前の人氣を中心として、國家永遠の大計を忘れ勝ちであつたことであります。その二十二つは、政黨が政權を爭ふ結果、政策の樹立に當りましても、眼前の人氣を中心として、國家永遠の大計を忘れ勝ちであつたことであります。その二十三つは、政黨が政權を爭ふ結果、政策の樹立に當りましても、眼前の人氣を中心として、國家永遠の大計を忘れ勝ちであつたことであります。その二十四つは、政黨が政權を爭ふ結果、政策の樹立に當りましても、眼前の人氣を中心として、國家永遠の大計を忘れ勝ちであつたことであります。その二十五つは、政黨が政權を爭ふ結果、政策の樹立に當りましても、眼前の人氣を中心として、國家永遠の大計を忘れ勝ちであつたことであります。その二十六つは、政黨が政權を爭ふ結果、政策の樹立に當りましても、眼前の人氣を中心として、國家永遠の大計を忘れ勝ちであつたことであります。その二十七つは、政黨が政權を爭ふ結果、政策の樹立に當りましても、眼前の人氣を中心として、國家永遠の大計を忘れ勝ちであつたことであります。その二十八つは、政黨が政權を爭ふ結果、政策の樹立に當りましても、眼前の人氣を中心として、國家永遠の大計を忘れ勝ちであつたことであります。その二十九つは、政黨が政權を爭ふ結果、政策の樹立に當りましても、眼前の人氣を中心として、國家永遠の大計を忘れ勝ちであつたことであります。その三十つは、政黨が政權を爭ふ結果、政策の樹立に當りましても、眼前の人氣を中心として、國家永遠の大計を忘れ勝ちであつたことであります。その三十一つは、政黨が政權を爭ふ結果、政策の樹立に當りましても、眼前の人氣を中心として、國家永遠の大計を忘れ勝ちであつたことであります。その三十二つは、政黨が政權を爭ふ結果、政策の樹立に當りましても、眼前の人氣を中心として、國家永遠の大計を忘れ勝ちであつたことであります。その三十三つは、政黨が政權を爭ふ結果、政策の樹立に當りましても、眼前の人氣を中心として、國家永遠の大計を忘れ勝ちであつたことであります。その三十四つは、政黨が政權を爭ふ結果、政策の樹立に當りましても、眼前の人氣を中心として、國家永遠の大計を忘れ勝ちであつたことであります。その三十五つは、政黨が政權を爭ふ結果、政策の樹立に當りましても、眼前の人氣を中心として、國家永遠の大計を忘れ勝ちであつたことであります。その三十六つは、政黨が政權を爭ふ結果、政策の樹立に當りましても、眼前の人氣を中心として、國家永遠の大計を忘れ勝ちであつたことであります。その三十七つは、政黨が政權を爭ふ結果、政策の樹立に當りましても、眼前の人氣を中心として、國家永遠の大計を忘れ勝ちであつたことであります。その三十八つは、政黨が政權を爭ふ結果、政策の樹立に當りましても、眼前の人氣を中心として、國家永遠の大計を忘れ勝ちであつたことであります。その三十九つは、政黨が政權を爭ふ結果、政策の樹立に當りましても、眼前の人氣を中心として、國家永遠の大計を忘れ勝ちであつたことであります。その四十つは、政黨が政權を爭ふ結果、政策の樹立に當りましても、眼前の人氣を中心として、國家永遠の大計を忘れ勝ちであつたことであります。その四十一つは、政黨が政權を爭ふ結果、政策の樹立に當りましても、眼前の人氣を中心として、國家永遠の大計を忘れ勝ちであつたことであります。その四十二つは、政黨が政權を爭ふ結果、政策の樹立に當りましても、眼前の人氣を中心として、國家永遠の大計を忘れ勝ちであつたことであります。その四十三つは、政黨が政權を爭ふ結果、政策の樹立に當りましても、眼前の人氣を中心として、國家永遠の大計を忘れ勝ちであつたことであります。その四十四つは、政黨が政權を爭ふ結果、政策の樹立に當りましても、眼前の人氣を中心として、國家永遠の大計を忘れ勝ちであつたことであります。その四十五つは、政黨が政權を爭ふ結果、政策の樹立に當りましても、眼前の人氣を中心として、國家永遠の大計を忘れ勝ちであつたことであります。その四十六つは、政黨が政權を爭ふ結果、政策の樹立に當りましても、眼前の人氣を中心として、國家永遠の大計を忘れ勝ちであつたことであります。その四十七つは、政黨が政權を爭ふ結果、政策の樹立に當りましても、眼前の人氣を中心として、國家永遠の大計を忘れ勝ちであつたことであります。その四十八つは、政黨が政權を爭ふ結果、政策の樹立に當りましても、眼前の人氣を中心として、國家永遠の大計を忘れ勝ちであつたことであります。その四十九つは、政黨が政權を爭ふ結果、政策の樹立に當りましても、眼前の人氣を中心として、國家永遠の大計を忘れ勝ちであつたことであります。その五十つは、政黨が政權を爭ふ結果、政策の樹立に當りましても、眼前の人氣を中心として、國家永遠の大計を忘れ勝ちであつたことであります。その五十一つは、政黨が政權を爭ふ結果、政策の樹立に當りましても、眼前の人氣を中心として、國家永遠の大計を忘れ勝ちであつたことであります。その五十二つは、政黨が政權を爭ふ結果、政策の樹立に當りましても、眼前の人氣を中心として、國家永遠の大計を忘れ勝ちであつたことであります。その五十三つは、政黨が政權を爭ふ結果、政策の樹立に當りましても、眼前の人氣を中心として、國家永遠の大計を忘れ勝ちであつたことであります。その五十四つは、政黨が政權を爭ふ結果、政策の樹立に當りましても、眼前の人氣を中心として、國家永遠の大計を忘れ勝ちであつたことであります。その五十五つは、政黨が政權を爭ふ結果、政策の樹立に當りましても、眼前の人氣を中心として、國家永遠の大計を忘れ勝ちであつたことであります。その五十六つは、政黨が政權を爭ふ結果、政策の樹立に當りましても、眼前の人氣を中心として、國家永遠の大計を忘れ勝ちであつたことであります。その五十七つは、政黨が政權を爭ふ結果、政策の樹立に當りましても、眼前の人氣を中心として、國家永遠の大計を忘れ勝ちであつたことであります。その五十八つは、政黨が政權を爭ふ結果、政策の樹立に當りましても、眼前の人氣を中心として、國家永遠の大計を忘れ勝ちであつたことであります。その五十九つは、政黨が政權を爭ふ結果、政策の樹立に當りましても、眼前の人氣を中心として、國家永遠の大計を忘れ勝ちであつたことであります。その六十つは、政黨が政權を爭ふ結果、政策の樹立に當りましても、眼前の人氣を中心として、國家永遠の大計を忘れ勝ちであつたことであります。その六十一つは、政黨が政權を爭ふ結果、政策の樹立に當りましても、眼前の人氣を中心として、國家永遠の大計を忘れ勝ちであつたことであります。その六十二つは、政黨が政權を爭ふ結果、政策の樹立に當りましても、眼前の人氣を中心として、國家永遠の大計を忘れ勝ちであつたことであります。その六十三つは、政黨が政權を爭ふ結果、政策の樹立に當りましても、眼前の人氣を中心として、國家永遠の大計を忘れ勝ちであつたことであります。その六十四つは、政黨が政權を爭ふ結果、政策の樹立に當りましても、眼前の人氣を中心として、國家永遠の大計を忘れ勝ちであつたことであります。その六十五つは、政黨が政權を爭ふ結果、政策の樹立に當りましても、眼前の人氣を中心として、國家永遠の大計を忘れ勝ちであつたことであります。その六十六つは、政黨が政權を爭ふ結果、政策の樹立に當りましても、眼前の人氣を中心として、國家永遠の大計を忘れ勝ちであつたことであります。その六十七つは、政黨が政權を爭ふ結果、政策の樹立に當りましても、眼前の人氣を中心として、國家永遠の大計を忘れ勝ちであつたことであります。その六十八つは、政黨が政權を爭ふ結果、政策の樹立に當りましても、眼前の人氣を中心として、國家永遠の大計を忘れ勝ちであつたことであります。その六十九つは、政黨が政權を爭ふ結果、政策の樹立に當りましても、眼前の人氣を中心として、國家永遠の大計を忘れ勝ちであつたことであります。その七十つは、政黨が政權を爭ふ結果、政策の樹立に當りましても、眼前の人氣を中心として、國家永遠の大計を忘れ勝ちであつたことであります。その七十一つは、政黨が政權を爭ふ結果、政策の樹立に當りましても、眼前の人氣を中心として、國家永遠の大計を忘れ勝ちであつたことであります。その七十二つは、政黨が政權を爭ふ結果、政策の樹立に當りましても、眼前の人氣を中心として、國家永遠の大計を忘れ勝ちであつたことであります。その七十三つは、政黨が政權を爭ふ結果、政策の樹立に當りましても、眼前の人氣を中心として、國家永遠の大計を忘れ勝ちであつたことであります。その七十四つは、政黨が政權を爭ふ結果、政策の樹立に當りましても、眼前の人氣を中心として、國家永遠の大計を忘れ勝ちであつたことであります。その七十五つは、政黨が政權を爭ふ結果、政策の樹立に當りましても、眼前の人氣を中心として、國家永遠の大計を忘れ勝ちであつたことであります。その七十六つは、政黨が政權を爭ふ結果、政策の樹立に當りましても、眼前の人氣を中心として、國家永遠の大計を忘れ勝ちであつたことであります。その七十七つは、政黨が政權を爭ふ結果、政策の樹立に當りましても、眼前の人氣を中心として、國家永遠の大計を忘れ勝ちであつたことであります。その七十八つは、政黨が政權を爭ふ結果、政策の樹立に當りましても、眼前の人氣を中心として、國家永遠の大計を忘れ勝ちであつたことであります。その七十九つは、政黨が政權を爭ふ結果、政策の樹立に當りましても、眼前の人氣を中心として、國家永遠の大計を忘れ勝ちであつたことであります。その八十つは、政黨が政權を爭ふ結果、政策の樹立に當りましても、眼前の人氣を中心として、國家永遠の大計を忘れ勝ちであつたことであります。その八十一つは、政黨が政權を爭ふ結果、政策の樹立に當りましても、眼前の人氣を中心として、國家永遠の大計を忘れ勝ちであつたことであります。その八十二つは、政黨が政權を爭ふ結果、政策の樹立に當りましても、眼前の人氣を中心として、國家永遠の大計を忘れ勝ちであつたことであります。その八十三つは、政黨が政權を爭ふ結果、政策の樹立に當りましても、眼前の人氣を中心として、國家永遠の大計を忘れ勝ちであつたことであります。その八十四つは、政黨が政權を爭ふ結果、政策の樹立に當りましても、眼前の人氣を中心として、國家永遠の大計を忘れ勝ちであつたことであります。その八十五つは、政黨が政權を爭ふ結果、政策の樹立に當りましても、眼前の人氣を中心として、國家永遠の大計を忘れ勝ちであつたことであります。その八十六つは、政黨が政權を爭ふ結果、政策の樹立に當りましても、眼前の人氣を中心として、國家永遠の大計を忘れ勝ちであつたことであります。その八十七つは、政黨が政權を爭ふ結果、政策の樹立に當りましても、眼前の人氣を中心として、國家永遠の大計を忘れ勝ちであつたことであります。その八十八つは、政黨が政權を爭ふ結果、政策の樹立に當りましても、眼前の人氣を中心として、國家永遠の大計を忘れ勝ちであつたことであります。その八十九つは、政黨が政權を爭ふ結果、政策の樹立に當りましても、眼前の人氣を中心として、國家永遠の大計を忘れ勝ちであつたことであります。その九十つは、政黨が政權を爭ふ結果、政策の樹立に當りましても、眼前の人氣を中心として、國家永遠の大計を忘れ勝ちであつたことであります。その九十一つは、政黨が政權を爭ふ結果、政策の樹立に當りましても、眼前の人氣を中心として、國家永遠の大計を忘れ勝ちであつたことであります。その九十二つは、政黨が政權を爭ふ結果、政策の樹立に當りましても、眼前の人氣を中心として、國家永遠の大計を忘れ勝ちであつたことであります。その九十三つは、政黨が政權を爭ふ結果、政策の樹立に當りましても、眼前の人氣を中心として、國家永遠の大計を忘れ勝ちであつたことであります。その九十四つは、政黨が政權を爭ふ結果、政策の樹立に當りましても、眼前の人氣を中心として、國家永遠の大計を忘れ勝ちであつたことであります。その九十五つは、政黨が政權を爭ふ結果、政策の樹立に當りましても、眼前の人氣を中心として、國家永遠の大計を忘れ勝ちであつたことであります。その九十六つは、政黨が政權を爭ふ結果、政策の樹立に當りましても、眼前の人氣を中心として、國家永遠の大計を忘れ勝ちであつたことであります。その九十七つは、政黨が政權を爭ふ結果、政策の樹立に當りましても、眼前の人氣を中心として、國家永遠の大計を忘れ勝ちであつたことであります。その九十八つは、政黨が政權を爭ふ結果、政策の樹立に當りましても、眼前の人氣を中心として、國家永遠の大計を忘れ勝ちであつたことであります。その九十九つは、政黨が政權を爭ふ結果、政策の樹立に當りましても、眼前の人氣を中心として、國家永遠の大計を忘れ勝ちであつたことであります。その百つは、政黨が政權を爭ふ結果、政策の樹立に當りましても、眼前の人氣を中心として、國家永遠の大計を忘れ勝ちであつたことであります。その百一つは、政黨が政權を爭ふ結果、政策の樹立に當りましても、眼前の人氣を中心として、國家永遠の大計を忘れ勝ちであつたことであります。その百二つは、政黨が政權を爭ふ結果、政策の樹立に當りましても、眼前の人氣を中心として、國家永遠の大計を忘れ勝ちであつたことであります。その百三つは、政黨が政權を爭ふ結果、政策の樹立に當りましても、眼前の人氣を中心として、國家永遠の大計を忘れ勝ちであつたことであります。その百四つは、政黨が政權を爭ふ結果、政策の樹立に當りましても、眼前の人氣を中心として、國家永遠の大計を忘れ勝ちであつたことであります。その百五つは、政黨が政權を爭ふ結果、政策の樹立に當りましても、眼前の人氣を中心として、國家永遠の大計を忘れ勝ちであつたことであります。その百六つは、政黨が政權を爭ふ結果、政策の樹立に當りましても、眼前の人氣を中心として、國家永遠の大計を忘れ勝ちであつたことであります。その百七つは、政黨が政權を爭ふ結果、政策の樹立に當りましても、眼前の人氣を中心として、國家永遠の大計を忘れ勝ちであつたことであります。その百八つは、政黨が政權を爭ふ結果、政策の樹立に當りましても、眼前の人氣を中心として、國家永遠の大計を忘れ勝ちであつたことであります。その百九つは、政黨が政權を爭ふ結果、政策の樹立に當りましても、眼前の人氣を中心として、國家永遠の大計を忘れ勝ちであつたことであります。その百十つは、政黨が政權を爭ふ結果、政策の樹立に當りましても、眼前の人氣を中心として、國家永遠の大計を忘れ勝ちであつたことであります。その百十一つは、政黨が政權を爭ふ結果、政策の樹立に當りましても、眼前の人氣を中心として、國家永遠の大計を忘れ勝ちであつたことであります。その百十二つは、政黨が政權を爭ふ結果、政策の樹立に當りましても、眼前の人氣を中心として、國家永遠の大計を忘れ勝ちであつたことであります。その百十三つは、政黨が政權を爭ふ結果、政策の樹立に當りましても、眼前の人氣を中心として、國家永遠の大計を忘れ勝ちであつたことであります。その百十四つは、政黨が政權を爭ふ結果、政策の樹立に當りましても、眼前の人氣を中心として、國家永遠の大計を忘れ勝ちであつたことであります。その百十五つは、政黨が政權を爭ふ結果、政策の樹立に當りましても、眼前の人氣を中心として、國家永遠の大計を忘れ勝ちであつたことであります。その百十六つは、政黨が政權を爭ふ結果、政策の樹立に當りましても、眼前の人氣を中心として、國家永遠の大計を忘れ勝ちであつたことであります。その百十七つは、政黨が政權を爭ふ結果、政策の樹立に當りましても、眼前の人氣を中心として、國家永遠の大計を忘れ勝ちであつたことであります。その百十八つは、政黨が政權を爭ふ結果、政策の樹立に當りましても、眼前の人氣を中心として、國家永遠の大計を忘れ勝ちであつたことであります。その百十九つは、政黨が政權を爭ふ結果、政策の樹立に當りましても、眼前の人氣を中心として、國家永遠の大計を忘れ勝ちであつたことであります。その百二十つは、政黨が政權を爭ふ結果、政策の樹立に當りましても、眼前の人氣を中心として、國家永遠の大計を忘れ勝ちであつたことであります。その百二十一つは、政黨が政權を爭ふ結果、政策の樹立に當りましても、眼前の人氣を中心として、國家永遠の大計を忘れ勝ちであつたことであります。その百二十二つは、政黨が政權を爭ふ結果、政策の樹立に當りましても、眼前の人氣を中心として、國家永遠の大計を忘れ勝ちであつたことであります。その百二十三つは、政黨が政權を爭ふ結果、政策の樹立に當りましても、眼前の人氣を中心として、國家永遠の大計を忘れ勝ちであつたことであります。その百二十四つは、政黨が政權を爭ふ結果、政策の樹立に當りましても、眼前の人氣を中心として、國家永遠の大計を忘れ勝ちであつたことであります。その百二十五つは、政黨が政權を爭ふ結果、政策の樹立に當りましても、眼前の人氣を中心として、國家永遠の大計を忘れ勝ちであつたことであります。その百二十六つは、政黨が政權を爭ふ結果、政策の樹立に當りましても、眼前の人氣を中心として、國家永遠の大計を忘れ勝ちであつたことであります。その百二十七つは、政黨が政權を爭ふ結果、政策の樹立に當りましても、眼前の人氣を中心として、國家永遠の大計を忘れ勝ちであつたことであります。その百二十八つは、政黨が政權を爭ふ結果、政策の樹立に當りましても、眼前の人氣を中心として、國家永遠の大計を忘れ勝ちであつたことであります。その百二十九つは、政黨が政權を爭ふ結果、政策の樹立に當りましても、眼前の人氣を中心として、國家永遠の大計を忘れ勝ちであつたことであります。その百三十つは、政黨が政權を爭ふ結果、政策の樹立に當りましても、眼前の人氣を中心として、國家永遠の大計を忘れ勝ちであつたことであります。その百三十一つは、政黨が政權を爭ふ結果、政策の樹立に當りましても、眼前の人氣を中心として、國家永遠の大計を忘れ勝ちであつたことであります。その百三十二つは、政黨が政權を爭ふ結果、政策の樹立に當りましても、眼前の人氣を中心として、國家永遠の大計を忘れ勝ちであつたことであります。その百三十三つは、政黨が政權を爭ふ結果、政策の樹立に當りましても、眼前の人氣を中心として、國家永遠の大計を忘れ勝ちであつたことであります。その百三十四つは、政黨が政權を爭ふ結果、政策の樹立に當りましても、眼前の人氣を中心として、國家永遠の大計を忘れ勝ちであつたことであります。その百三十五つは、政黨が政權を爭ふ結果、政策の樹立に當りましても、眼前の人氣を中心として、國家永遠の大計を忘れ勝ちであつたことであります。その百三十六つは、政黨が政權を爭ふ結果、政策の樹立に當りましても、眼前の人氣を中心として、國家永遠の大計を忘れ勝ちであつたことであります。その百三十七つは、政黨が政權を爭ふ結果、政策の樹立に當りましても、眼前の人氣を中心として、國家永遠の大計を忘れ勝ちであつたことであります。その百三十八つは、政黨が政權を爭ふ結果、政策の樹立に當りましても、眼前の人氣を中心として、國家永遠の大計を忘れ勝ちであつたことであります。その百三十九つは、政黨が政權を爭ふ結果、政策の樹立に當りましても、眼前の人氣を中心として、國家永遠の大計を忘れ勝ちであつたことであります。その百四十つは、政黨が政權を爭ふ結果、政策の樹立に當りましても、眼前の人氣を中心として、國家永遠の大計を忘れ勝ちであつたことであります。その百四十一つは、政黨が政權を爭ふ結果、政策の樹立に當りましても、眼前の人氣を中心として、國家永遠の大計を忘れ勝ちであつたことであります。その百四十二つは、政黨が政權を爭ふ結果、政策の樹立に當りましても、眼前の人氣を中心として、國家永遠の大計を忘れ勝ちであつたことであります。その百四十三つは、政黨が政權を爭ふ結果、政策の樹立に當りましても、眼前の人氣を中心として、國家永遠の大計を忘れ勝ちであつたことであります。その百四十四つは、政黨が政權を爭ふ結果、政策の樹立に當りましても、眼前の人氣を中心として、國家永遠の大計を忘れ勝ちであつたことであります。その百四十五つは、政黨が政權を爭ふ結果、政策の樹立に當りましても、眼前の人氣を中心として、國家永遠の大計を忘れ勝ちであつたことであります。その百四十六つは、政黨が政權を爭ふ結果、政策の樹立に當りましても、眼前の人氣を中心として、國家永遠の大計を忘れ勝ちであつたことであります。その百四十七つは、政黨が政權を爭ふ結果、政策の樹立に當りましても、眼前の人氣を中心として、國家永遠の大計を忘れ勝ちであつたことであります。その百四十八つは、政黨が政權を爭ふ結果、政策の樹立に當りましても、眼前の人氣を中心として、國家永遠の大計を忘れ勝ちであつたことであります。その百四十九つは、政黨が政權を爭ふ結果、政策の樹立に當りましても、眼前の人氣を中心として、國家永遠の大計を忘れ勝ちであつたことであります。その百五十つは、政黨が政權を爭ふ結果、政策の樹立に當りましても、眼前の人氣を中心として、國家永遠の大計を忘れ勝ちであつたことであります。その百五十一つは、政黨が政權を爭ふ結果、政策の樹立に當りましても、眼前の人氣を中心として、國家永遠の大計を忘れ勝ちであつたことであります。その百五十二つは、政黨が政權を爭ふ結果、政策の樹立に當りましても、眼前の人氣を中心として、國家永遠の大計を忘れ勝ちであつたことであります。その百五十三つは、政黨が政權を爭ふ結果、政策の樹立に當りましても、眼前の人氣を中心として、國家永遠の大計を忘れ勝ちであつたことであります。その百五十四つは、政黨が政權を爭ふ結果、政策の樹立に當りましても、眼前の人氣を中心として、國家永遠の大計を忘れ勝ちであつたことであります。その百五十五つは、政黨が政權を爭ふ結果、政策の樹立に當りましても、眼前の人氣を中心として、國家永遠の大計を忘れ勝ちであつたことであります。その百五十六つは、政黨が政權を爭ふ結果、政策の樹立に當りましても、眼前の人氣を中心として、國家永遠の大計を忘れ勝ちであつたことであります。その百五十七つは、政黨が政權を爭ふ結果、政策の樹立に當りましても、眼前の人氣を中心として、國家永遠の大計を忘れ勝ちであつたことであります。その百五十八つは、政黨が政權を爭ふ結果、政策の樹立に當りましても、眼前の人氣を中心として、國家永遠の大計を忘れ勝ちであつたことであります。その百五十九つは、政黨が政權を爭ふ結果、政策の樹立に當りましても、眼前の人氣を中心として、國家永遠の大計を忘れ勝ちであつたことであります。その百六十つは、政黨が政權を爭ふ結果、政策の樹立に當りましても、眼前の人氣を中心として、國家永遠の大計を忘れ勝ちであつたことであります。その百六十一つは、政黨が政權を爭ふ結果、政策の樹立に當りましても、眼前の人氣を中心として、國家永遠の大計を忘れ勝ちであつたことであります。その百六十二つは、政黨が政權を爭ふ結果、政策の樹立に當りましても、眼前の人氣を中心として、國家永遠の大計を忘れ勝ちであつたことであります。その百六十三つは、政黨が政權を爭ふ結果、政策の樹立に當りましても、眼前の人氣を中心として、國家永遠の大計を忘れ勝ちであつたことであります。その百六十四つは、政黨が政權を爭ふ結果、政策の樹立に當りましても、眼前の人氣を中心として、國家永遠の大計を忘れ勝ちであつたことであります。その百六十五つは、政黨が政權を爭ふ結果、政策の樹立に當りましても、眼前の人氣を中心として、國家永遠の大計を忘れ勝ちであつたことであります。その百六十六つは、政黨が政權を爭ふ結果、政策の樹立に當りましても、眼前の人氣を中心として、國家永遠の大計を忘れ勝ちであつたことであります。その百六十七つは、政黨が政權を爭ふ結果、政策の樹立に當りましても、眼前の人氣を中心として、國家永遠の大計を忘れ勝ちであつたことであります。その百六十八つは、政黨が政權を爭ふ結果、政策の樹立に當りましても、眼前の人氣を中心として、國家永遠の大計を忘れ勝ちであつたことであります。その百六十九つは、政黨が政權を爭ふ結果、政策の樹立に當りましても、眼前の人氣を中心として、國家永遠の大計を忘れ勝ちであつたことであります。その百七十つは、政黨が政權を爭ふ結果、政策の樹立に當りましても、眼前の人氣を中心として、國家永遠の大計を忘れ勝ちであつたことであります。その百七十一つは、政黨が政權を爭ふ結果、政策の樹立に當りましても、眼前の人氣を中心として、國家永遠の大計を忘れ勝ちであつたことであります。その百七十二つは、政黨が政權を爭ふ結果、政策の樹立に當りましても、眼前の人氣を中心として、國家永遠の大計を忘れ勝ちであつたことであります。その百七十三つは、政黨が政權を爭ふ結果、政策の樹立に當りましても、眼前の人氣を中心として、國家永遠の大計を忘れ勝ちであつたことであります。その百七十四つは、政黨が政權を爭ふ結果、政策の樹立に當りましても、眼前の人氣を中心として、國家永遠の大計を忘れ勝ちであつたことであります。その百七十五つは、政黨が政權を爭ふ結果、政策の樹立に當りましても、眼前の人氣を中心として、國家永遠の大計を忘れ勝ちであつたことであります。その百七十六つは、政黨が政權を爭ふ結果、政策の樹立に當りましても、眼前の人氣を中心として、國家永遠の大計を忘れ勝ちであつたことであります。その百七十七つは、政黨が政權を爭ふ結果、政策の樹立に當りましても、眼前の人氣を中心として、國家永遠の大計を忘れ勝ちであつたことであります。その百七十八つは、政黨が政權を爭ふ結果、政策の樹立に當りましても、眼前の人氣を中心として、國家永遠の大計を忘れ勝ちであつたことであります。その百七十九つは、政黨が政權を爭ふ結果、政策の樹立に當りましても、眼前の人氣を中心として、國家永遠の大計を忘れ勝ちであつたことであります。その百八十つは、政黨が政權を爭ふ結果、政策の樹立に當りましても、眼前の人氣を中心として、國家永遠の大計を忘れ勝ちであつたことであります。その百八十一つは、政黨が政權を爭ふ結果、政策の樹立に當りましても、眼前の人氣を中心として、國家永遠の大計を忘れ勝ちであつたことであります。その百八十二つは、政黨が政權を爭ふ結果、政策の樹立に當りましても、眼前の人氣を中心として、國家永遠の大計を忘れ勝ちであつたことであります。その百八十三つは、政黨が政權を爭ふ結果、政策の樹立に當りましても、眼前の人氣を中心として、國家永遠の大計を忘れ勝ちであつたことであります。その百八十四つは、政黨が政權を爭ふ結果、政策の樹立に當りましても、眼前の人氣を中心として、國家永遠の大計を忘れ勝ちであつたことであります。その百八十五つは、政黨が政權を爭ふ結果、政策の樹立に當りましても、眼前の人氣を中心として、國家永遠の大計を忘れ勝ちであつたことであります。その百八十六つは、政黨が政權を爭ふ結果、政策の樹立に當りましても、眼前の人氣を中心として、國家永遠の大計を忘れ勝ちであつたことであります。その百八十七つは、政黨が政權を爭ふ結果、政策の樹立に當りましても、眼前の人氣を中心として、國家永遠の大計を忘れ勝ちであつたことであります。その百八十八つは、政黨が政權を爭ふ結果、政策の樹立に當りましても、眼前の人氣を中心として、國家永遠の大計を忘れ勝ちであつたことであります。その百八十九つは、政黨が政權を爭ふ結果、政策の樹立に當りましても、眼前の人氣を中心として、國家永遠の大計を忘れ勝ちであつたことであります。その百九十つは、政黨が政權を爭ふ結果、政策の樹立に當りましても、眼前の人氣を中心として、國家永遠の大計を忘れ勝ちであつたことであります。その百九十一つは、政黨が政權を爭ふ結果、政策の樹立に當りましても、眼前の人氣を中心として、國家永遠の大計を忘れ勝ちであつたことであります。その百九十二つは、政黨が政權を爭ふ結果、政策の樹立に當りましても、眼前の人氣を中心として、國家永遠の大計を忘れ勝ちであつたことであります。その百九十三つは、政黨が政權を爭ふ結果、政策の樹立に當りましても、眼前の人氣を中心として、國家永遠の大計を忘れ勝ちであつたことであります。その百九十四つは、政黨が政權を爭ふ結果、政策の樹立に當りましても、眼前の人氣を中心として、國家永遠の大計を忘れ勝ちであつたことであります。その百九十五つは、政黨が政權を爭ふ結果、政策の樹立に當りましても、眼前の人氣を中心として、國家永遠の大計を忘れ勝ちであつたことであります。その百九十六つは、政黨が政權を爭ふ結果、政策の樹立に當りましても、眼前の人氣を中心として、國家永遠の大計を忘れ勝ちであつたことであります。その百九十七つは、政黨が政權を爭ふ結果、政策の樹立に當りましても、眼前の人氣を中心として、國家永遠の大計を忘れ勝ちであつたことであります。その百九十八つは、政黨が政權を爭ふ結果、政策の樹立に當りましても、眼前の人氣を中心として、國家永遠の大計を忘れ勝ちであつたことであります。その百九十九つは、政黨が政權を爭ふ結果、政策の樹立に當りましても、眼前の人氣を中心として、國家永遠の大計を忘れ勝ちであつたことであります。その二百つは、政黨が政權を爭ふ結果、政策の樹立に當りましても、眼前の人氣を中心として、國家永遠の大計を忘れ勝ちであつたことであります。その二百一つは、政黨が政權を爭ふ結果、政策の樹立に當りましても、眼前の人氣を中心として、國家永遠の大計を忘れ勝ちであつたことであります。その二百二つは、政黨が政權を爭ふ結果、政策の樹立に當りましても、眼前の人氣を中心として、國家永遠の大計を忘れ勝ちであつたことであります。その二百三つは、政黨が政權を爭ふ結果、政策の樹立に當りましても、眼前の人氣を中心として、國家永遠の大計を忘れ勝ちであつたことであります。その二百四つは、政黨が政權を爭ふ結果、政策の樹立に當りましても、眼前の人氣を中心として、國家永遠の大計を忘れ勝ちであつたことであります。その二百五つは、政黨が政權を爭ふ結果、政策の樹立に當りましても、眼前の人氣を中心として、國家永遠の大計を忘れ勝ちであつたことであります。その二百六つは、政黨が政權を爭ふ結果、政策の樹立に當りましても、眼前の人氣を中心として、國家永遠の大計を忘れ勝ちであつたことであります。その二百七つは、政黨が政權を爭ふ結果、政策の樹立に當りましても、眼前の人氣を中心として、國家永遠の大計を忘れ勝ちであつたことであります。その二百八つは、政黨が政權を爭ふ結果、政策の樹立に當りましても、眼前の人氣を中心として、國家永遠の大計を忘れ勝ちであつたことであります。その二百九つは、政黨が政權を爭ふ結果、政策の樹立に當りましても、眼前の人氣を中心として、國家永遠の大計を忘れ勝ちであつたことであります。その二百十つは、政黨が政權を爭ふ結果、政策の樹立に當りましても、眼前の人氣を中心として、國家永遠の大計を忘れ勝ちであつたことであります。その二百十一つは、政黨が政權を爭ふ結果、政策の樹立に當りましても、眼前の人氣を中心として、國家永遠の大計を忘れ勝ちであつたことであります。その二百十二つは、政黨が政權を爭ふ結果、政策の樹立に當りましても、眼前の人氣を中心として、國家永遠の大計を忘れ勝ちであつたことであります。その二百十三つは、政黨が政權を爭ふ結果、政策の樹立に當りましても、眼前の人氣を中心として、國家永遠の大計を忘れ勝ちであつたことであります。その二百十四つは、政黨が政權を爭ふ結

アメリカ最近の動向

新歸朝の前田多門氏にきく

〔問〕 一般的にいって、アメリカ人の國際問題に對する關心はどんなものでせうか

〔答〕 アメリカは元來廣い土地と豐かな物資の國で、ゴム、錫を除いては、人數自給自足の國です。從つてアメリカ人は、外國のことについては餘り注意を拂はない國民で、新聞記事などでも、昔は殆ど國際ニュースなどを取扱はなかつた。ところが、近來アメリカ人が非常に國際問題に注意を拂ひだしたのです。それを示すよい一例として、國民のあらゆる層に調査票を廻して、國民の興味を調査統合する輿論調査所といふ私設の機關があります。この調査によると昨年中アメリカ人が最も關心を持つたトピックは、十中の八までは國際問題であつた

〔問〕 第二次ヨーロッパ大戰に對してはどうでせうか

〔答〕 國民の輿論は壓倒的に英佛側に傾いてをり、その基調をもつて國際問題を眺めてゐる。だから、英佛に非常な同情が持つてゐるのであるが、しかしさうだからといつて、よその國の戰爭に卷きこまれることは欲しないつまり、參戰にしないが、極力英佛が敗北せぬならぬといふのがアメリカ人の態度である。尤も英佛側が敗けるなれば大變しなくとも、或ひは、戰爭に卷きこまれるかも知れぬといふ風に考へてゐる

ルーズヴェルト大統領と吉野大使

大體、アメリカ人は、ヨーロッパの戰爭に介入するのは間違つてゐるといふ意見が絶對多數である。講和會議の席上に再び參加を要求するといふ聲もあるが、大體に於て參戰するといふ氣持はない。ドイツの大戰と異つてきてゐるからだ。現在始まつてゐる大戰爭は單純のものだから、現在始まつてゐる大戰爭は單純のものだから、

〔問〕 ドイツに對しては

〔答〕 ドイツは非常に嫌はれてゐる。だが、ドイツの大戰した今日では、ヒトラーの實力を認めないわけにはゆかないので、尊敬の間には、これまでと違つた新たな觀點を認めなければならぬとも考へられてゐる

〔問〕 次にアメリカ國内に於ける日本人、殊に日本總領事館がアメリカ人の感情についてお話を願ひたいのですが

〔答〕 大まかな感じからいふと、以前には

アメリカ西海岸の漁業の大部分

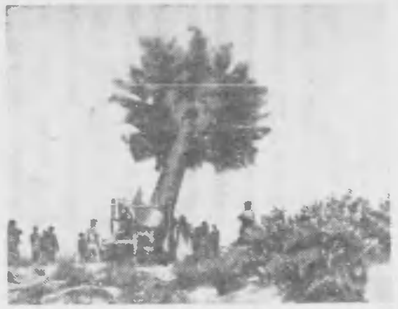

米移轉著手た財団十萬坪の建設の基礎

インテリ層が、單なるイデオロギーの日本をでつち上げ、武力的日本にしてしまつてゐる最近私どもは、全米の小學校、中學校の教科書に現れた日本に關する教材の調査をしたが、ニューヨークの小學校の日本に關する教材が一番不正確で、カリフォルニア州の小學校のものが最も正確且つ理解あるものであつた。これらのことでも、よく事情が解るのである

〔問〕 次に、支那事變、ひいて日本人をどう觀てゐるでせうか

〔答〕 全體、門戸開放主義の立場に於いて支那の投資は熱心である。アメリカはイギリスなどの支那の投資は熱心である。アメリカはイギリスなどの投資は熱心である。アメリカはイギリスなどの投資は熱心である。アメリカはイギリスなどの

新版 東亜風土記

新疆・西藏の卷

小口五郎

それは非常に心配してる

新疆省

新疆省は支那の西北部にあつて、ソ聯邦、イギリス領と隣りあつてゐるから、これらの地方とは昔から、又その間にこれら二大強國とも支那自身にとつて常に注意を拂はなければならないからである。東部の新疆省は日本にとつても、深い關係があることを忘れてはならない。新疆の面積は一、六四〇、〇〇〇平方キロぐらゐで滿洲國よりも廣く、西藏は九〇五、〇〇〇平方キロぐらゐあるが、その東の三分の一、二〇〇平方キロばかりの土地は西藏の勢力下にあるから、これを合算すれば、滿洲國にくらべて僅かに〇〇〇平方キロ廣いだけである。しかし交通が不便で物産が少いために、人口はつひ二百萬に滿たない。滿洲三千萬民衆の十分の一半と見れば、大差はないであらう。このやうな事情から想像おろそかにされがちであるが、日支兩國の有識者は、

西方の中央アジア、小アジア各國との往來の道にあたつてゐるし、特に人口は新疆を東トルキスタンといふが、これはソ聯邦の中央アジアの西トルキスタンに對してさう名づけたのである。人口は多く見積る人と

物産としては織物に石油、金、鹽などがあり、その中で石油の如きは注目されてゐるが、また大部分は露西亞式の方法で淺掘りしてゐるに過ぎない。この中で七割以上を占め、續いて優秀である。しかしソ聯はこれに對し大量の野菜、果物、綿花、羊毛、人兒、その他を輸出してゐる。

回教徒

回教徒といふと、支那の西北部にあつて、支那人、滿洲人、蒙古人、西藏人などと共に支那の民族の一つに數へられてゐるが、回教徒といふ人種があるのではない。回教徒は回教を信ずる人々のことで、回教は支那の西北部の人々の間に廣く行はれてゐるから、回教徒といふと、支那の西北部の人々のことを指すやうになつてゐるのである。回教徒といふ言葉は、支那人自身が使ふ場合には、支那の西北部の人々のことを指すやうになつてゐるのである。回教徒といふ言葉は、支那人自身が使ふ場合には、支那の西北部の人々のことを指すやうになつてゐるのである。

中國の西北には、天山山脈を境として、天山の北には、ウイグル人、カザック人、キルギス人などが住んでゐるが、天山の南には、ウイグル人が住んでゐる。天山の北と南とでは、氣候、風土、人種、言語、風俗、習慣などが全く異つてゐる。

天山の北は、ソ聯邦の中央アジアに續いてゐるので、ソ聯邦の一部と見てもよい。

天山の南は、ゴビ沙漠の西端にあたり、ゴビ沙漠の西端は、ヒマラヤ山脈の西端と共に、世界の屋根と呼ばれてゐる

ジープのくびぶ

イタリアの婦人（下）

柏熊宜三

イタリアでは、婚姻の媒酌者の頼まれ方が非常に多いのです。

この手紙等に大変にになれなければならない、金のないために結婚することも、恋愛をすることもできないとか、子供ができたために困るとか、生活の苦しさからなどという心配のない、結婚を喜ばしいものとしている国柄なのです。

イタリアの婦人といえば、直ぐに日本にこだわりがちですが、日本の様のようなY屋を思わせるものはイタリアにはありません。

サンタ・カテリナや、エレナ・ボッテーの古い昔の面はもとより、今日でも、ノーベル文学賞を贈られたデレッダはイタリアの国宝作家であり、詩聖ダンテとさいわれるマダ・キザは、イタリア詩壇の女王であり、この他にガーヴァテ、ヒラーテ、アレテモ等々世界文壇に名声嘖々たる女流作家があります。

また、絵画に、音楽にあらゆる部門に活躍しこうした女性も幾多いのです。

イタリアの婦人は、いったいどんなものでしょうか。

イタリアの婦人といえば、家庭に、商店に、会社に、銀行に、役所に、よく働いてる婦人の姿を見ます。

彼女等は仲々しゃれた服装をしてもいますが、決して高価なものを着かざっているのではありません。ある人が

『英米の婦人はさんと金をかけて飾ることが上手だが、テテン様の婦人は有り合せのものでうまく着こなすのに巧みだ』

と、感心していたことがあります。

イタリアの婦人は、子供の教育に熱心で、何百萬の婦人の団体があります。

この手紙の中でも、婦人団体の話がでてきますが、今日、その婦人達の指導者は誰かというと、ムッソリーニ夫人であります。

ローマの街、或いはイタリア人と聴くと、何か、直ぐに、イタリアと、善良で安心ということができます。

中には、ヤキモチ焼きの婦人もいるとかの噂話には、ふれないでおきましょう。

イタリアの婦人は、家庭に、商店

イタリアの婦人の写真説明

ジープのくびぶ

と、聴いてあることがあります。

が、イタリアの婦人の場合、よく当ってます

イタリアの婦人は、いったいどんなものでしょうか。

りません。地味な世帯持ちのいい婦人です

けれども他人の前にでれば、陽気に、他人の気持と融け合うように

特別な、それも女優のように化粧にはのですが、生れつきの美貌のせいその時期には常にすばらしく

地に、

まるで

女の人となります

私は結婚者がおよそ嫌いといっていてもいいほどです

イタリアの婦人の写真説明

ジープのくびぶ

次代國民の育て方（十五）

醫學博士　竹内茂代

幼兒の食物について

小兒の成長は、食物の中の榮養素が身體の成分となつてゆくのです。それで、常に補給と消化、吸收、同化が適當に行はれて、消費よりも攝取する量が多くなければ成長はないわけです

乳を飲んでゐる間には、まるで、と思つてゐる小兒が、離乳食をするようになつて、體重が減つてゐるのです。ちようど滿一年から三年ぐらゐの間を三つ兒といつて、この頃は、魂ばかりだなどと言はせるほど、一日に二倍ぐらゐも體重も生長の特徴と離乳の關係になるものですから、乳兒時代よりも、もつと食物の質と量とに注意を拂はなければなりません

小兒が歩き始めますと、歩くことの樂しさと、自由に遊ぶのに氣をとられて、空腹も忘れて遊びほうけて、食事に向つても、おこしても

特別な、それも女優のように化粧にはのですが、生れつきの美貌のせいその時期には常にすばらしく

地に、

まるで

女の人となります

私は結婚者がおよそ嫌いといっていてもいいほどです

イタリアの婦人の写真説明

ジープのくびぶ

と、聴いてあることがあります。

が、イタリアの婦人の場合、よく当ってます

イタリアの婦人は、いったいどんなものでしょうか。

りません。地味な世帯持ちのいい婦人です

けれども他人の前にでれば、陽気に、他人の気持と融け合うように

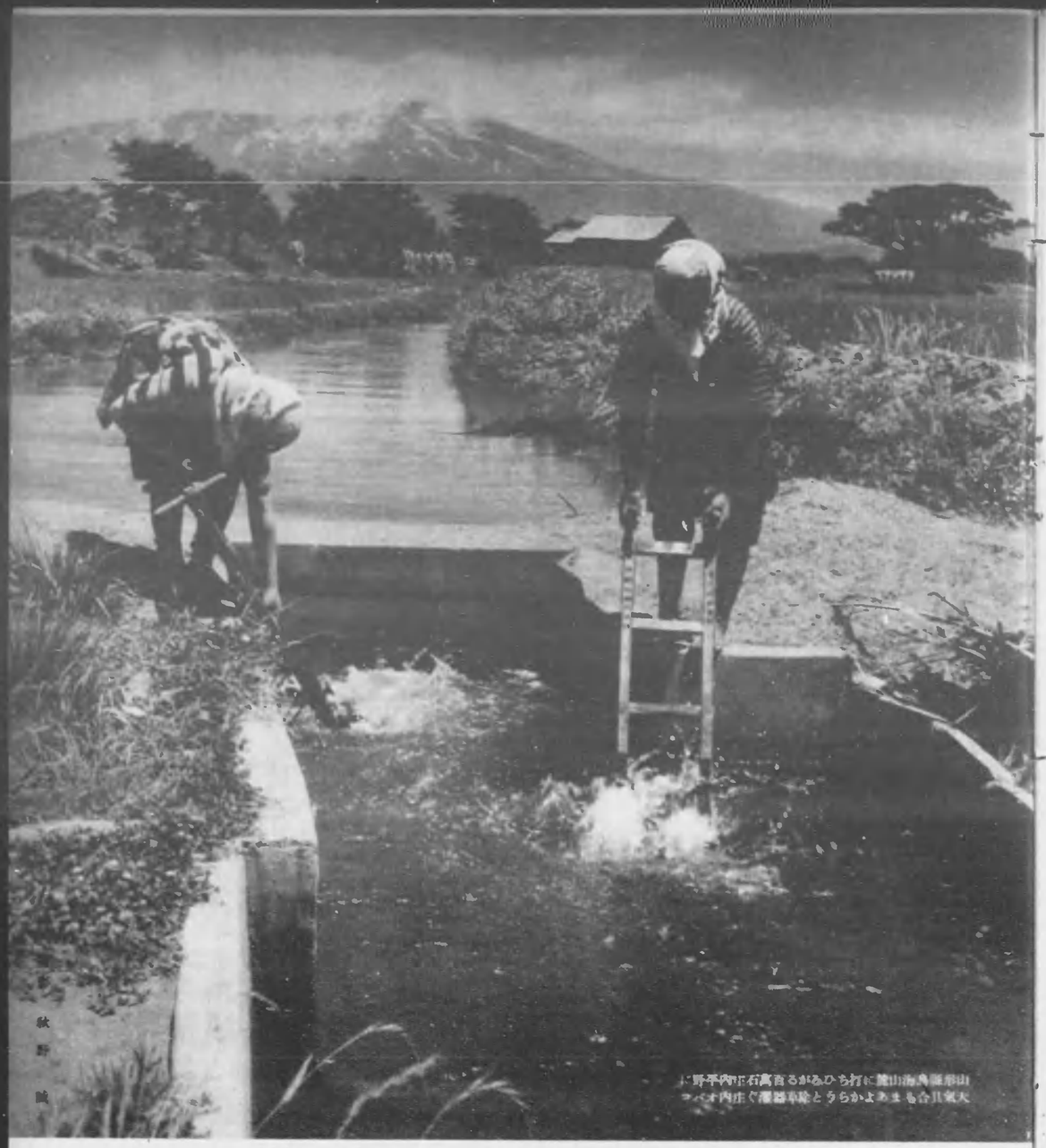

海外小話

ディーゼル機關の新型

アメリカのシュワイツァー博士の發表するところによりますと、飛行機に用ひる新らしいディーゼル・エンヂンに大進歩を來したといふことです。この新らしい發動機は、液體酸素のタンクを備へてゐて、飛行機がいよ〳〵離陸するときに通氣孔からそれを吹込むと、三割五分から五割も發動機の能率をあげられるさうです。しかも、この酸素を利用したディーゼル・エンヂンは、普通のものより三分の一小さくて輕いのださうで、輸送用にも軍用にも利用されることになるさうです（ニューヨーク・タイムス）

イギリスの農業對策

前大戰ではドイツを封鎖して食糧攻めにあはせたイギリスも、今度は逆にドイツから封鎖されて、干ほしにされさうです。平時でも、食糧の八割は輸入してゐるイギリスのことですから、もし封鎖に逢へば、一箇月ももちさうにないのです。そこで ハドソン農相は、次のやうな非常時農業對策の樹立をたしました

一、中學校を卒業して、まだ兵隊に編入されてゐないものは、應召するまで農業に從ふこと

一、中學校に在學中の生徒は暑中休暇を機として農業に從ふこと

一、すべての男子は、召集を惜しんで野菜の栽培に專念すること

一、この國民動員運動の指導は、掘れ、耕やせ、植ゑよ、そして勝利のために刈りとれとすること

さうしてイギリスの青少年は、食糧增産の國民運動に邁進することになりました。當局では、このために二箇月の農業訓練を施し、その後は寄宿舍に入れて荒蕪地の開墾をすることにしてゐます。また農業勞働者に軍需工業に高い賃金を求めて走るのを防ぐために、農業勞働者の賃金を一割に値上げするとともに、軍需工場にも農業勞働者の雇ひ入れを禁止しました（同盟電通）

消防落下傘部隊

アメリカでは、各地に干古未曾有の試みをしたことのない大森林があつて、それが大火災を起して數箇月も燃えつゞけ、多大の損害を起しますので、農林省では、近く飛行消防隊を正式に組織することになりました

森林に火事が起ると、飛行消防隊はいち早く現場にとび、まづ偵察をつけた小パラシュートを落して、風位や風向を見定め、次に消防夫がパラシュートで降下して消火にあたるといふのです（同盟電通）

宮良通信局内答

【問】滿ソ國境にあるソ領ユダヤ人自治州について御說明下さい（大阪　上野）

【答】ユダヤ人自治州は、滿洲國の東北部に當る黑龍江と松花江の合流點附近一帶の一地區であります。一九二八年、ソ聯政府がクリミヤ地方その他へのユダヤ人移民の一部と國內のユダヤ人迫害の實情に鑑み、ブルック教授に調査させた後、現在の場所をユダヤ人の移民區として定めたもので、九二四年から現在のやうにユダヤ人自治州となつたといはれるやうになりました。自治州の面積は、七萬二千平方粁、人口は六萬五千、その內一萬八千五百人です。首都はビロビジャンといひ、人口は六萬五千です。この州の主要產業は農業で、馬鈴薯、野菜を產し、其他農場、牧畜、內、ユダヤ人經營のもの二五四、內ユダヤ人經營のものであります。この人口を基礎にして、當研究所の中川研究官が、次のやうな假定の下に將來の人口を推算してみたものがありますから、御參考までに擧げて見ませう

但しこれは、かういふ假定に於ては、人口は將來かうなることを示すにすぎないのであつて、この假定が實現して將來の人口が必ずかうなると豫言するものではありません

一、出生率と死亡率とが、昭和十年當時の割合で續いて、全體として人口が增してゐる調子でゆくと

昭和六十年　一三七、〇一八千人

一、最近の出生率も死亡率も、昭和十年當時よりは割合に減り、人口のふえ方が少なくなつてゐますが、現在の調子でゆくと

昭和六十年　一一八、五四千人

（厚生省人口問題研究所）

【問】師範學校に大學科を置してある府縣名と所在地を知らせて下さい（島根　沼尾）

【答】各府縣の師範學校中、特別學級（俗に大陸科と呼ばれてゐる）の設置せられてゐるものは次の各縣の師範學校であります（○印は、特別學級の設置されてゐる府縣）

○秋田縣（秋田市保戸野原ノ町）
栃木縣（河內郡國本村）
茨城縣（水戸市緑岡）
○富山縣（富山市西田地方町）
福井縣（福井市開發中町）
長野縣（長野市大字西長野）
岐阜縣（岐阜市長良）
○靜岡縣（靜岡市名鹿町）
○三重縣（三重郡川越町內部）
滋賀縣（滋賀郡大津町）
京都府（京都市下京區）
○大阪府（大阪市天王寺區）
兵庫縣（兵庫縣武庫郡）
奈良縣（奈良市西九條町）
和歌山縣（和歌山市吹上）
○鳥取縣（鳥取市吉方）
島根縣（島根縣八束郡）
岡山縣（岡山市西中山）
○廣島縣（廣島市東千田町）
山口縣（山口市大字吉敷）
○德島縣（德島市佐古町）
香川縣（香川縣綾歌郡）
愛媛縣（愛媛縣松山市）
○高知縣（高知市本丁筋）
福岡縣（福岡市春吉）
佐賀縣（佐賀市水ヶ江町）
長崎縣（長崎市大字伊良林）
熊本縣（熊本市黒髪町）
大分縣（大分市荷揚町）
宮崎縣（宮崎市西丸山町）
鹿兒島縣（鹿兒島市武町）
沖繩縣（沖繩縣島尻郡）

【問】各地の測候所で發表される濕度はどんな所で測るのですか（熊本　石井）

【答】日光のよく當る風通しの良い場所に百葉箱（一立方米位の木の箱で、上は屋根のやうになり、四方は電車の日除けのやうになつてをり、風は自由に通ります）の中に寒暖計が入れてあつて、一日の最高氣溫を發表することになつてゐます

【問】貴誌第百十五號に御掲載の二宮生生の鳴像の注文先をお知らせ願ひます（鳥取　山崎）

【答】このやうな質問は澤山ありますから一括してお答へいたします。左記へ御紹介下さい

岡山縣和氣郡伊部町　木村龍一方伊部陶業組合

八月

日	月	火	水	木	金	土
				1	2	3
4	5	6	7	8	9	10
11	12	13	14	15	16	17
18	19	20	21	22	23	24
25	26	27	28	29	30	31

一日　興亞奉公日
　　戰後心身鍛錬運動始まる（二十日まで）
　　國策輸送確保のためふから十五日まで近距離區間の急行列車利用が制限される
　　第一回戰債債券、第一回第二回貯蓄債券の抽籤日
八日　紀勢西線、紀勢中線が連絡全通し、和歌山から紀伊木本まで直通
十三日　支那事變上海に擴大す（昭和十二年）
廿二日　けふから二十三日まで支那事變國債第十七回郵便局賣出し

☆

分類所得稅、綜合所得稅、（個人臨時利得稅、地租（田以外の地租）個人の營業稅（以上いづれも第一期）の納付期

アジア歴史資料センター
Japan Center for Asian Historical Records
http://www.jacar.go.jp/

正しい歩行に近づく健康

東亞の盟主と自任するわが國でありながら、街頭を歩くわれわれの中には往々にして盟主に相應はしくない敗戰國民のやうにダラシのない歩き方をしてゐる仲間が見うけられる。今こそわれらは、胸をはつて元氣一杯、步武堂々とこの重業を乘り切らなくてはならないのだ。八月一日から二十日まで厚生省が全國に呼びかける鍛錬心身鍛錬運動を機會に「正しい歩き方」を專門家に訊いてみよう

世の中が如何に進歩して交通機關が發達しても、人間生活の中から歩くといふことは決して抹殺することは出來ない。そして、それほど深く日常生活の中に溶け込んでゐるので反つて人々は自分の歩行について反省し、自分の歩く姿勢がどんな風であるかを考へ、變な歩き方をしてゐたら矯正するなどといふ機會は稀である。勿論、軍隊や學校では教練、體操などで歩き方の訓練が施されてゐるし、又都會の若い女性の歩き方などは最近よほど良くなつてきたが、然し一般にはまだ〳〵惰性的で非能率的な歩き方が日々無自覺にくりかへされてゐる有樣だ。殊に災害にうだるこの頃では、氣分もだれ勝ちになり、一層無氣力な億劫的な歩き方をしてゐる人が多い。では、われ〳〵すべてが正しい歩き方を實行して、積極的に暑さを克服するにはどうしたらいゝか。正しい歩き方とは

●もつと力強くさつさと歩け

一般にわれ〳〵日本人の歩き方は、要領が惡いよりも、先づ堂々と前進する推進力が足りない。漫然と歩いてゐるやうな人たちの歩數を調べて見ると、大體一分間百歩から百十歩位で、その歩幅は六十センチから六十五センチと決つて居る人が多い。軍隊では一分間百十四歩、歩幅を七十五センチと決めてゐるが、これは軍裝してしかも長い道を團體で行軍する時、歩調であるから、普通では何も重い物を持つてゐるわけもないし、歩數ももつと增し歩幅ももつと廣くすべきで、大體日本人の男子は、一分間百二十歩から百二十五歩位を踏み、歩幅は歩數が增すと當然のびるものであるから、大體八十センチ內外が適當であらう。女子は男子より歩數は幾分多く約百二十八歩から百三十歩位の所で、歩幅は六十五センチから七十センチ位の所が適當であらう歩行に推進力がついてくると生き〳〵となつて氣分が揚り、自然威勢がよくなつてくるものである

●腰を伸し上體は起して歩け

歩き方にはある程度個性を認めねばならないが、然し又共通的な型とか要求すべき條件といふものも考へられる。要領として腰から上の上體を眞直ぐに正しく保ち、胸を幾分張り氣味にすることが大切である。頭は起して眼は眼の高さより幾分高目に前方を眺める。一般には腰を屈げたり背を猫背にした人や、頭を前に屈めて地面を見ながら歩く人たちが多い。中にはそれと反對に反り身になつたり、肩をゆすぶつて腰で歩く人もかなりある。腕は肩から自然に前後に振るのが正しく、これによつて歩きの安定と調子とが出るのである。然し、これも意識的に強ひて強く振るのではない。一般には腕の利用の足らぬ人が多いやうで、肘から先だけ振つたり全然腕を振り出さないで手持無沙汰にしてゐる人もある。なほ、上體を正しく保つといふのも、これは硬ばつたり凝つたりした姿勢では良くないので、「滑らかにしかも力強く」とはどこまでも歩行の要領を示す言葉である

●膝は伸し足先は眞直ぐ前方に振り出して歩け

下駄や靴の踵の減り具合を見てもわかるやうに、脚の使ひ方にはそれ〳〵の癖がある。男子には足先を外向けにするのが比較的多く、女子には爪先を內向けにする所謂內輪が多い。足は自然に、兩足の間は幾分離れるが、前に眞直ぐ向けることが踏切から考へても、推進力の點から考へても亦美しさから見ても必要である

厚生省體力局　栗本體育官

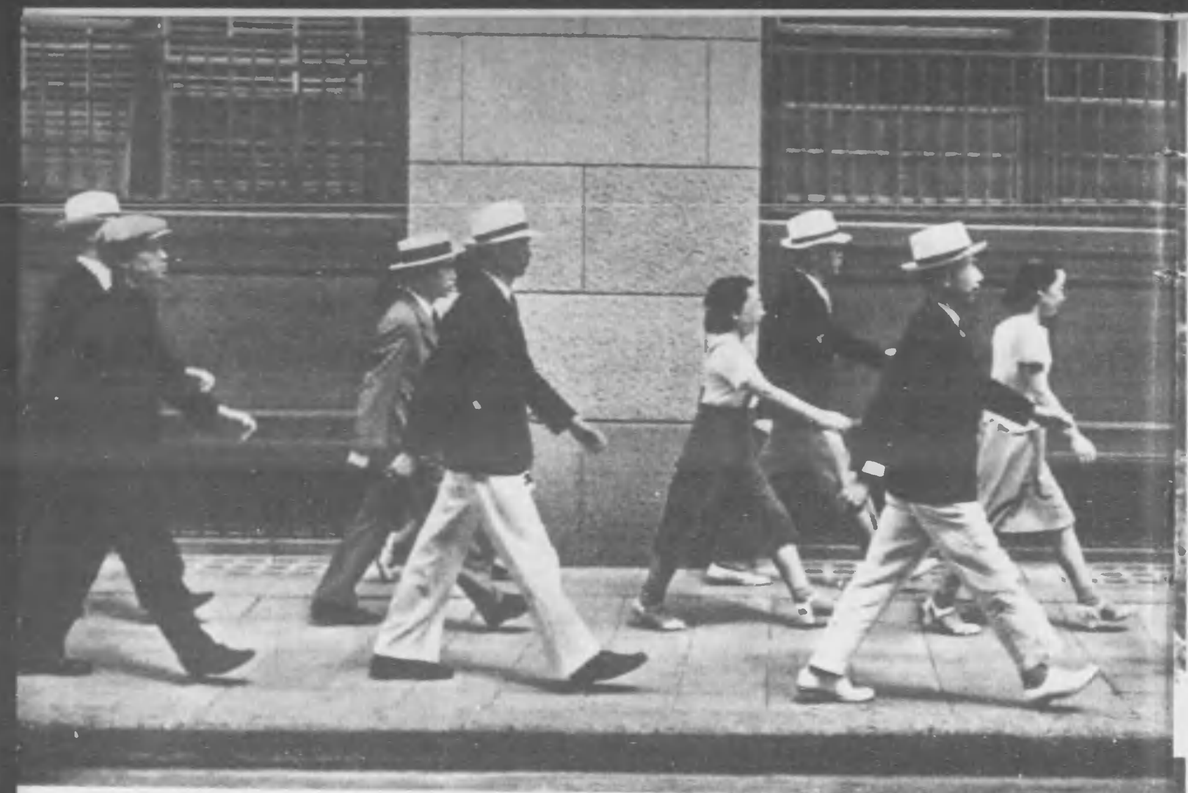

正しい歩き方は、膝を伸ばし、腕と歩幅八十センチを測む

男子に多い外輪、ガニ股もペンギン鳥を想はせて、正しい人間の歩き方とはいひ得ない

女子といへども餘りひどい內輪歩きは不健全である。殊に洋服の場合は見つともない

たとへどういふ目的のない散歩などの場合でもこんな惰性的な歩き方は感心できない

滑らかにしかも力強くリズムに乘つて——帝都丸の內ビル街の徒歩通勤運動

正しく歩けば靴は平均に減つてゆく。眞心のかけ方が偏るとブザマな減り方になる

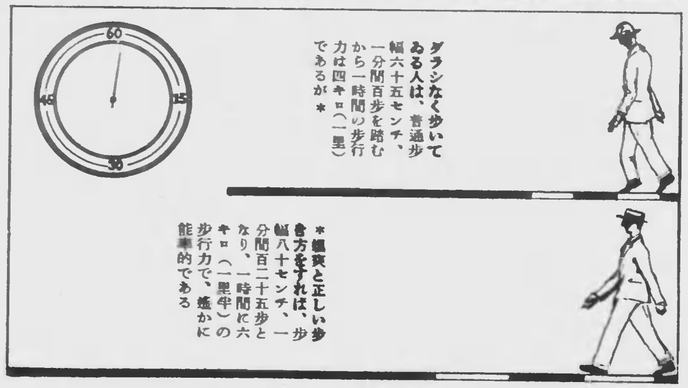

ダラシなく歩いてゐる人は、普通歩幅六十五センチ、一分間百歩を踏むから一時間の歩行力は四キロ（一里）であるが＊

＊體質と正しい歩き方をすれば、歩幅八十センチ、一分間百二十五歩となり、一時間に六キロ（一里半）の歩行力で、遙かに能率的である

撮影　仙波　誠

ヘトーパデの京東
くさ姐小たし学留

廣東生れの小姐さん（お嬢さん）が二人、銀座の松屋デパートで、登子見習になつて元気よく働いてゐます

この二人は麼麗輔さん（十八歳）と何梅珍さん（十七歳）、ともに六月上旬廣東の廣州物産館から日本の百貨店見習に派遣されたもので、八月上旬まで帝都に滞在、戰場での苦い經驗をどつさり仕込んで廣東に再びかへり、新らしい廣東女性のショップガールの養成にあたるのだそうです。今までも彼女たちは廣州物産館で日本の兵隊さんたちを相手におぼつかない日本語をあやつりながら若鮎のやうに働らいて、人氣の的になつてゐたのですが、日本に學ぶ彼女たちの心意氣こそ澁剌と進取の氣象を誇る廣東女性を代表して餘りしいかぎりです

屋上のラヂオ體操も缺かせぬ日課になりました

1大都會の早朝。地下鉄に乘つて職場に向ふ麼さん（右）と何さん（左）。東京の街は明るいわ

2おける休みを屋上庭園の一隅で仲よしと語らふ樂しいひと時。言葉はうまく通じなくとも日支娘心は有無相通

3日本人同僚に何かと親切にいたはられつゝハンカチの責場に立つお客には粗相のないやう、嚴護に而も機敏でハキ〳〵と――これが賣子の心得です

4午後六時、お店は退ける。立ちつゞけで働きましたが、慣れてゐるからそれほど疲れはいたしません。身じまひをして歸路につく頃、はるかな空には夕燒雲

5寮女たちの寄宿先、神田にある日本人知己の家庭で浴衣にくつろぐ。食事もお風呂も一切合財、日本人家族とおんなじ

アジア歴史資料センター
Japan Center for Asian Historical Records
http://www.jacar.go.jp/

⇦ 展覽會開期中を各區交替當番でサーヴィスをする東京市聯合女子青年團の團員たち

⇦ おるはると四國九州からの出品

⇦ 群馬縣の竹細工と宮城縣の籠と帶地

⇦ 鑛石の檢査をしてゐる島根縣の傷痍軍人

⇦ 東京府立澁谷職業補導所に於ける遺族の精勵

傷痍の身にもみくたのこ

み國のために手や脚を捧げた傷痍軍人も再起奉公の一念でこれ位のものが出來る、又、遺族、家族達も名譽の家を護る一心にかういふ努力をしてゐると、ふことを廣く一般に紹介しようとする『傷痍軍人遺族家族製作品展覽會』は、七月十九日から二十八日まで軍事保護院、恩賜財團軍人援護會、東京府市の共同主催により東京日本橋三越百貨店で開かれた

開會に先立ち、畏くも軍人援護會總裁朝香宮殿下には本庄軍事保護院總裁、奈良大將らを隨へさせられて會場に臨まれ、陳列された各種の作品約五千點を御熱心に御巡覽あらせられたが、うち三點は設くも御買上げの光榮に浴した

出品の種目は被服、家具、文房具等の一般的なものから精密機械やり道、創道の道具、殊に機械用品の種類の多いのは時局と職業再教育所で、遺族家族にあつては國立職業補導所、各道府縣立りあげたものであつたが、その出來榮えは中々見事なものが多く、安價であることも手傳つて開會三日でその約九割が賣約濟みとなり、主催者側を驚かせる好成績であつた

⇧ 傷痍軍人の筆になる淡彩掛軸を御覽遊ばされる朝香宮殿下（御中央）

⇦ 出品點數の最も多かつた婦人子供服

⇦ 宮城縣傷痍軍人遺族家族の傘張り

⇦ 群馬縣傷痍軍人の竹細工

アジア歴史資料センター
Japan Center for Asian Historical Records

學生

時代療法！

アルバジルは二基のズルフォンアミドを基調として結合せる高分子化合體であつて、內服により、生體內に於て化膿性諸細菌に直接殺菌作用及び菌の發育防止作用を營む。又同時に人體自體にも、菌を侵害する抗菌體の發生を促す作用をも有するものとせられる。卽ち病原菌に多角的作用を及ぼして之を撲滅するが故に、短期に根治して再發性がない。卽ち全國大學・大病院の信望を集める所以である。

文獻進呈
陸軍醫務局檢筆文獻
アルバジル說明書
御申越次第進呈す

甘錠……四圓
百錠……十七圓
全國藥店にあり

適應症・黴菌性球菌感染症

中耳炎
扁桃腺炎
齒槽膿漏
丹毒・膿瘍
蓄膿症
化膿傷
敗血症
乳腺炎
盲腸炎
其の他

アルバジル錠

東京日本橋區小舟町五
丹羽藥品商會
山之內製藥會社

皇軍上陸一周年記念 ⇨ 夏生汕頭の凱歌

陸軍報道部報道班員 山崎德松

皇軍が汕頭に上陸して丁度一年目に當る去る六月二十一日、夏生汕頭では皇軍上陸一周年慶祝記念式典を盛大に擧行したが日華合同の慶祝旗行列は沿道數萬の觀衆を押し分けつゝ皇軍への感謝と夏生汕頭の凱歌を叫び日華兩國萬歲の聲は山野を震した

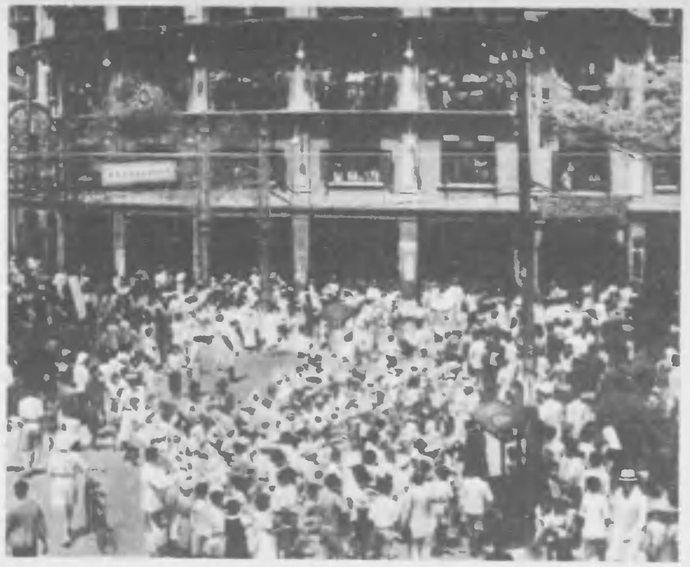

「戰地の兵隊さん」に 女學生の嬉い奉仕

臺北市 影山鵬雄

臺北市第二高等女學校生徒百餘名は去る七月七日、事變三周年記念日に際し、市內目貫通りにおいて愴兵獻金募集を行つたが、炎熱の街頭に『兵隊さんのために』と叫ぶ女生徒の可憐な聲は行人の注目を惹き殘暑以上の感激をとげた

復習室

本號からあなたは何を學んだでせうか？

1 こんど成立した近衛內閣の外務大臣、陸軍大臣、海軍大臣は何といふ人ですか？（2頁）

2 アメリカ合衆國には二つの大きな政黨がありますが、何々でせう？……（10頁）

3 支那奧地の新疆省には外國の勢力が非常に滲透しておるといはれますが、その外國とはどこの國でせう？……（12頁）

4 正しい歩き方をすると、男子の歩幅は普通何センチ位が適當ですか？……（18頁）

5 イタリアの母性學校といふのはどんな學校ですか——わが國の花嫁學校に似たもの？お母さんたちが育兒法、子女の教育などを敎はる學校？

6 四歲になつた男女の幼兒が敎育をうける學校？……（14頁）

7 アメリカは外國から殆んど何にも輸入しなくても自給自足でやつてゆける國ですが、たつた二つ國外から輸入しなければならないものがありますが、それは何でせう？（10頁）

8 チベットの宗敎は——ラマ敎？ 回敎？ 佛敎？ 波羅門敎？……（13頁）

9 支那でいふ小姐とは何のことでせう——蔣介石の長女？料亭で働く小女？ お孃さんのこと？ 女問諜？……（20頁）

10 老開といふ町は——佛印と支那との國境にあり、かつての援蔣ルートの根據地？ 新疆省の首都？ 杭州灣岸にあり、最近わが海軍陸戰隊が敵前上陸を敢行した所？……（4頁）

11 國民體位向上のための銃後心身鍛鍊運動はいつから始まりますか？……（17頁）

一問十點としてあなたは何點でしたか

★表紙

ザーッと波が大きくかぶり、はしやいだ若い聲がその彼方に消されてゆくと、一瞬後には、銅ちうを笑ひにうづめた逞しい上半身がポッカリ浮ぶ。夏空の下、半日を泳ぎ果てたオフィスガールの素晴らしき休日である

寫眞週報（禁轉載）

昭和十五年七月三十一日印刷發行

編輯兼發行者 內閣情報部
東京市麴町區永田町內閣總理大臣官舍內

印刷者 內閣印刷局
發行所 東京市麴町區大手町

定價
一部十錢（郵料共）
（外國郵便に依る地域は送料共一部十九錢）
▲廣告料は一段十錢（外國郵便に依る地域は十九錢）の割合を以て前金を添へ御申込みの事
▲特大號の場合は其の都度御相談申上げます

申込所
內閣印刷局發行課
電話丸ノ內(23)三五一九
振替東京一九〇〇〇
全國各地官報販賣所
東都書籍株式會社
各書店・鐵賣店
各新聞販賣店
寫眞材料店

本誌の執筆は、特に記名のもの以外は、すべて當局の意圖を體して、內閣情報部の係官が擔當してゐます。

東京海上火災保險株式會社

開　業　明治十二年八月
資本金　七千五百萬圓
諸準備金　一億二千五百萬圓

本社　東京市麹町區丸ノ內一丁目六番地

營業種目

海上　自動車
運送　硝子
火災　盜難
森林　傷害
航空　利益
風水害

支店出張所

大阪　神戸
横濱　名古屋
京都　廣島
福岡　新京
上海

內閣印刷局印刷發行

寫眞週報 第一號 A4縱規定寸法はさき大切書本